ISET ეკონომიკის სამაგისტრო პროგრამა
კვლევითი ინსტიტუტი

ეკონომიკის საერთაშორისო სკოლა თსუ-ში

დაფინანსებულია ENPARD-ის მიერ - ევროკავშირის პროგრამა სოფლისა და სოფლის მეურნეობის განვითარებისთვის

Georgian Farmers' Association
საქართველოს ფერმერთა ასოციაცია

care

WITH FUNDING FROM
AUSTRIAN DEVELOPMENT COOPERATION

იმერული ყველი

ინფოგრაფიკა

საშუალო ფასი რეგიონების მიხედვით

2015 წლის ივნისიდან 2016 წლის თებერვლის ჩათვლით არსებული მონაცემებით, იმერული ყველის ყველაზე დაბალი საშუალო ფასი დაფიქსირდა სამცხე-ჯავახეთის რეგიონში 6.62 ლარის ოდენობით, ხოლო ყველაზე მაღალი საშუალო ფასი — აჭარაში 8.06 ლარის ოდენობით.

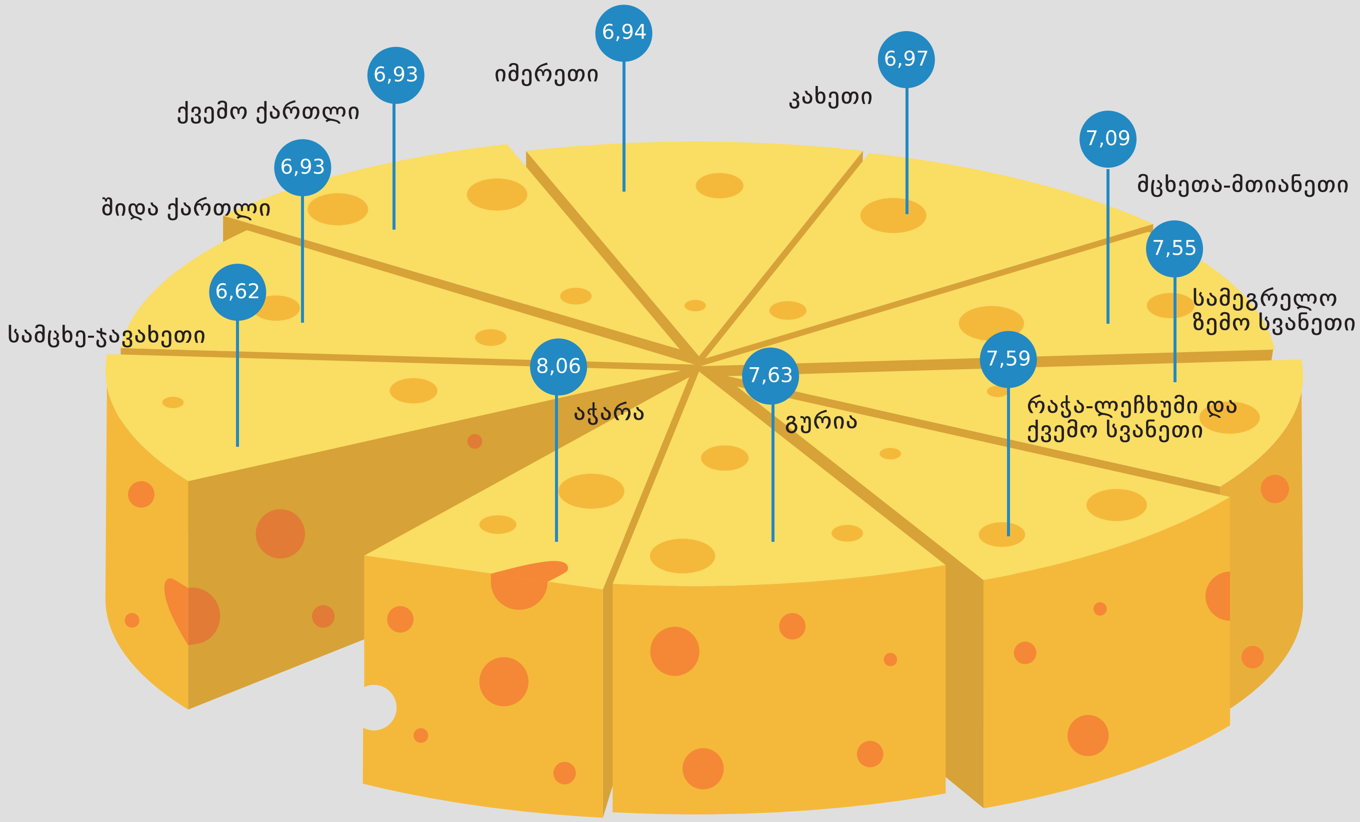

წყარო: სოფლის მეურნეობის საინფორმაციო-საკონსულტაციო ცენტრები

ფასის ცვლილება წინა თვესთან შედარებით

2016 წლის თებერვალში საქართველოს 10 რეგიონში იმერული ყველის საშუალო ფასი დაეცა და 1 რეგიონში გაიზარდა. ფასის ყველაზე დიდი ვარდნა 14.40%-ის ოდენობით დაფიქსირდა იმერეთში, ხოლო ფასი გაიზარდა ქვემო ქართლში 2.68%-ით.

წყარო: სოფლის მეურნეობის საინფორმაციო-საკონსულტაციო ცენტრები

საშუალო თვიური ფასი

2015 წლის ივნისიდან 2016 წლის თებერვლამდე არსებული ფასების დინამიკის მიხედვით იმერული ყველი ყველაზე ძვირი ღირდა დეკემბრის თვეში (7.90 ლარი), ხოლო ყველაზე იაფი — 2015 წლის ივნის-ივლისში (5.69 ლარი).

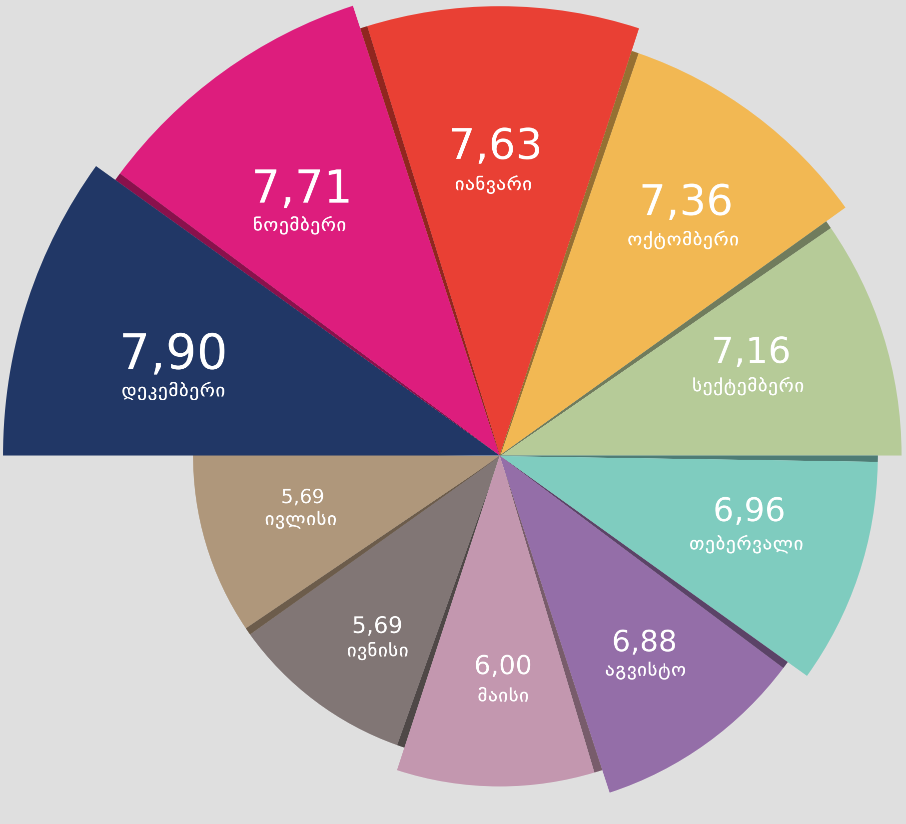

წყარო: სოფლის მეურნეობის საინფორმაციო-საკონსულტაციო ცენტრები

რძის ფასები

რძის საბითუმო და საცალო (საშუალო) ფასები თვეების მიხედვით

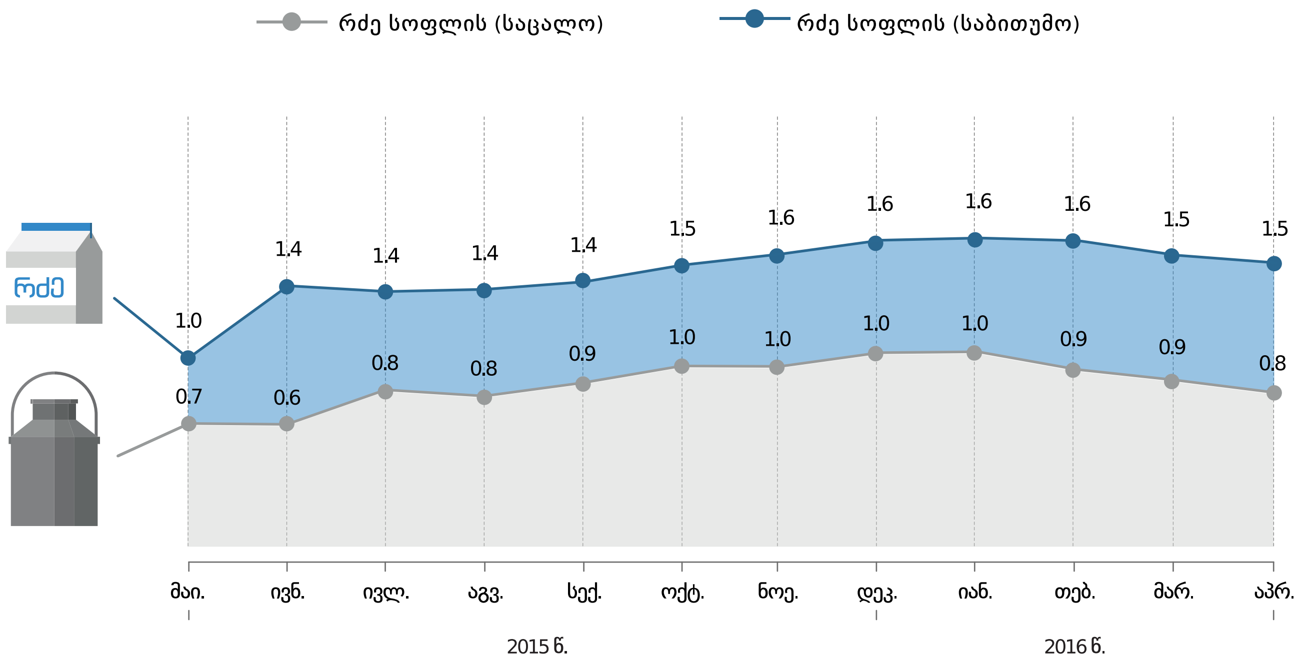

წყარო: სოფლის მეურნეობის საინფორმაციო-საკონსულტაციო ცენტრები

მერძევე ფურის ფასი განისაზღვრება მისი წველადობით. ქვემოთ მოცემულია საშუალო ფასები ფურისათვის, რომელიც დღეში 10 ლიტრ რძეს იწველება.

მერძევე ფურის ფასი თვეების მიხედვით

(ფური რომელიც დღეში 10 ლიტრ რძეს იძლევა)

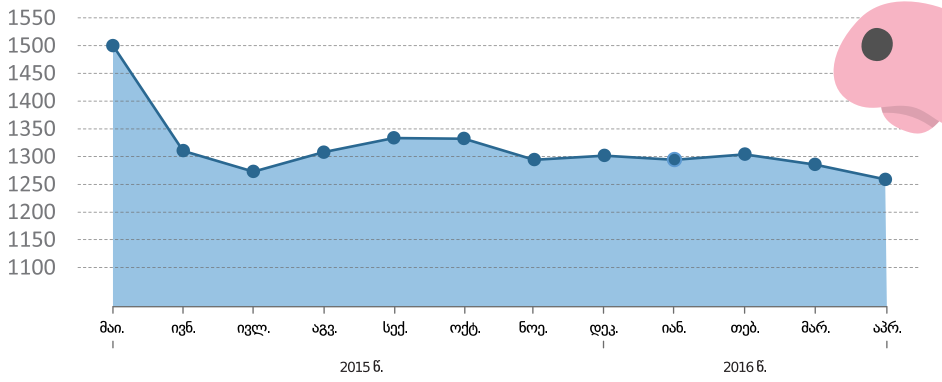

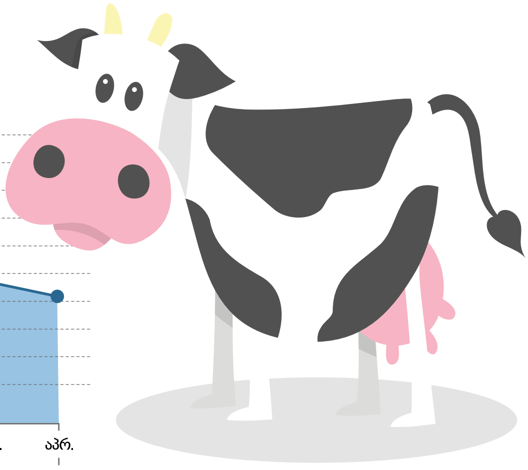

წყარო: სოფლის მეურნეობის საინფორმაციო-საკონსულტაციო ცენტრები

თებერვლის თვის საშუალო ფასი მუნიციპალიტეტების მიხედვით

2015 წლის თებერვალში იმერული ყველის ფასმა ყველაზე მაღალ, 9 ლარიან ნიშნულს მიაღწია ლენტეხის მუნიციპალიტეტში, ხოლო ყველაზე დაბალი ფასი დაფიქსირდა, 5.43 ლარის ოდენობით, ჭიათურის მუნიციპალიტეტში.

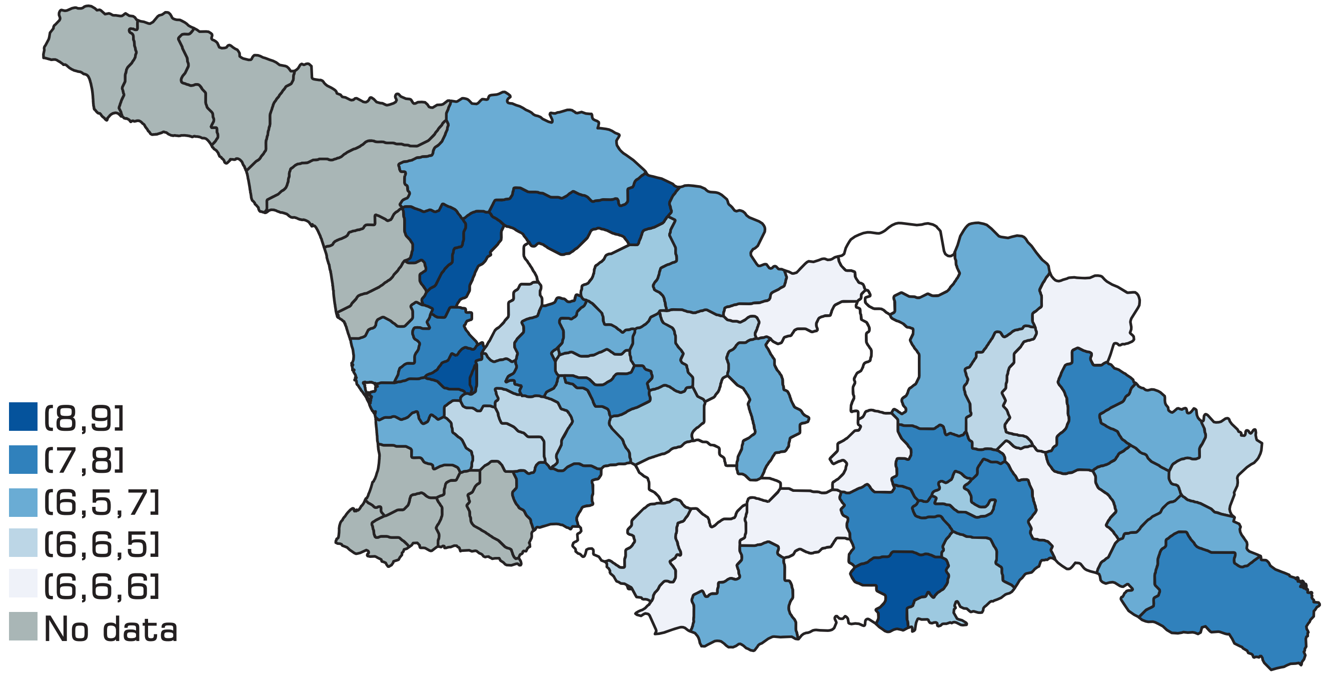

წყარო: სოფლის მეურნეობის საინფორმაციო-საკონსულტაციო ცენტრები

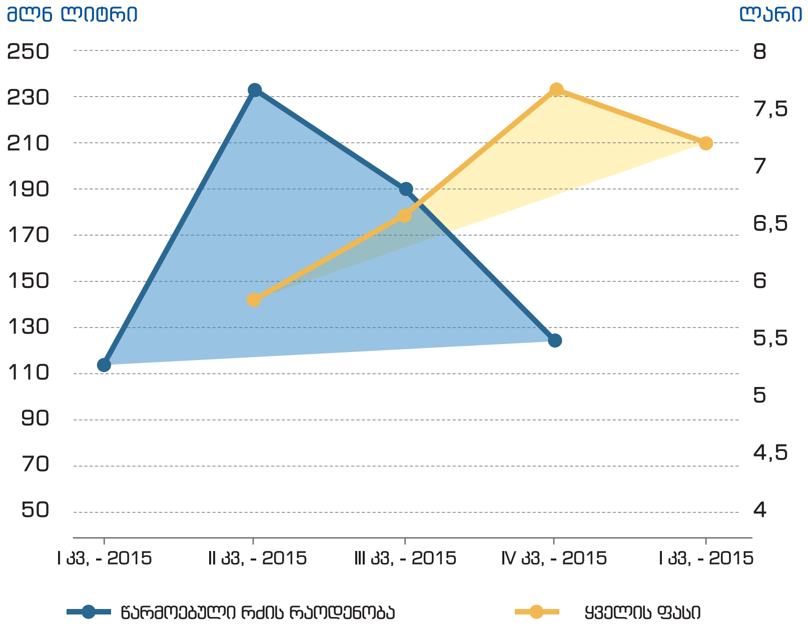

საქსტატის მონაცემებით, 2009-2015 წლებში ქვეყანაში სტაბილურად იზრდება ფურებისა და ფურკამეჩების რაოდენობა, რასაც 2011 წლიდან თან სდევს წარმოებული რძის რაოდენობის მუდმივი ზრდა.

საქსტატის მონაცემებით, 2015 წელს ქვეყანაში წარმოებული რძის რაოდენობა მაქსიმალური (233.5 მლნ ლიტრი) იყო II კვარტალში, ხოლო მინიმალური (114.4 მლნ ლიტრი) — I კვარტალში.

2015 წლის მეორე ნახევარში საქართველოში წარმოებული რძის რაოდენობის შემცირებას თან სდევდა ქვეყანაში იმერულ ყველზე საშუალო ფასის ზრდა 5.85 ლარიდან (II კვარტალი) 7.67 ლარამდე (IV კვარტალი).

წყარო: სოფლის მეურნეობის საინფორმაციო-საკონსულტაციო ცენტრები; საქსტატი.

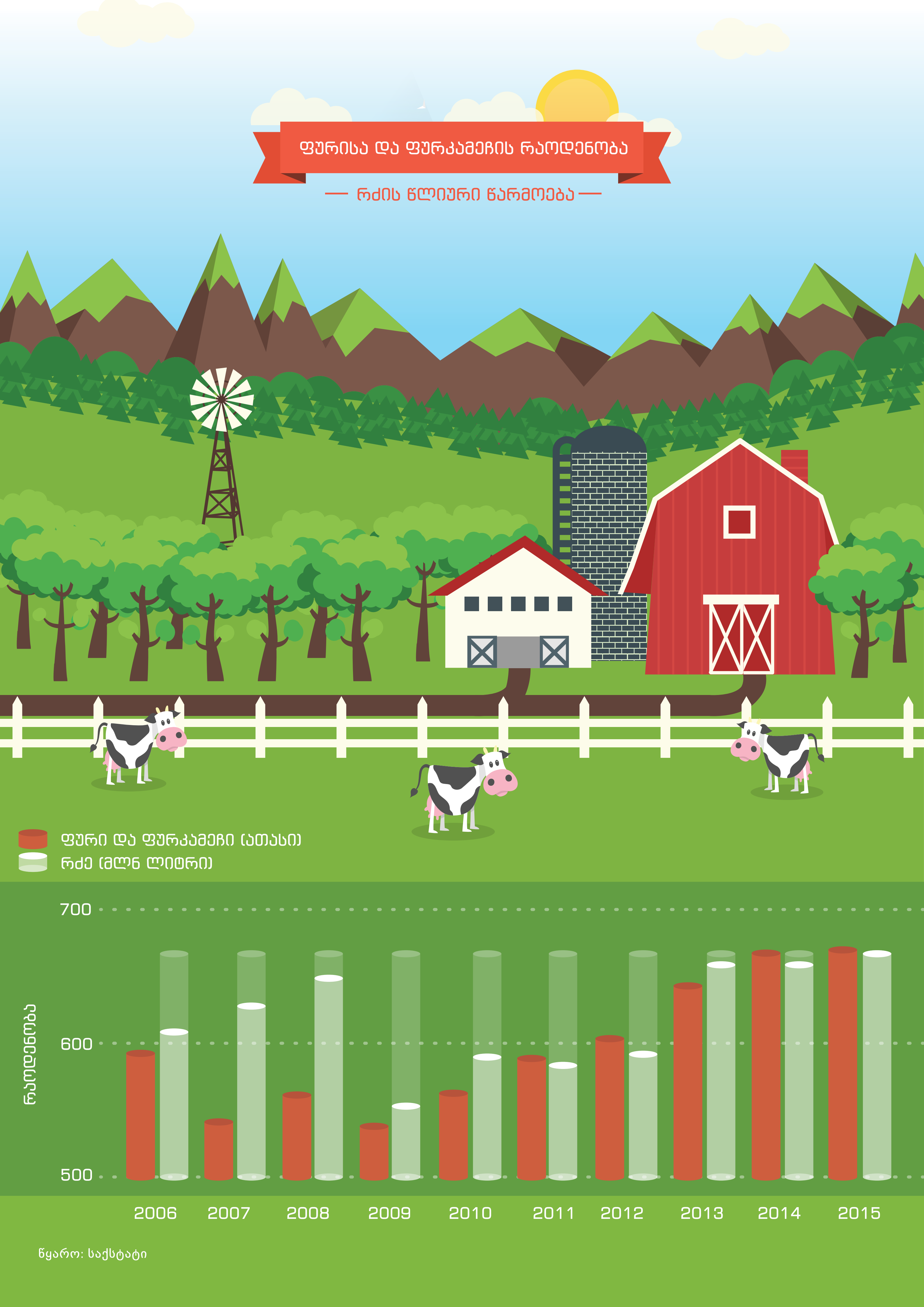
ფურისა და ფურკამეჩის რაოდენობა
რძის წლიური წარმოება
ფური და ფურკამეჩი (ათასი)
რძე (მლნ ლიტრი)
რაოდენობა
700
600
500
2006
2007
2008
2009
2010
2011
2012
2013
2014
2015
წყარო: საქსტატი